

¹Signos posibles para analizar y encontrar vínculos genealógicos

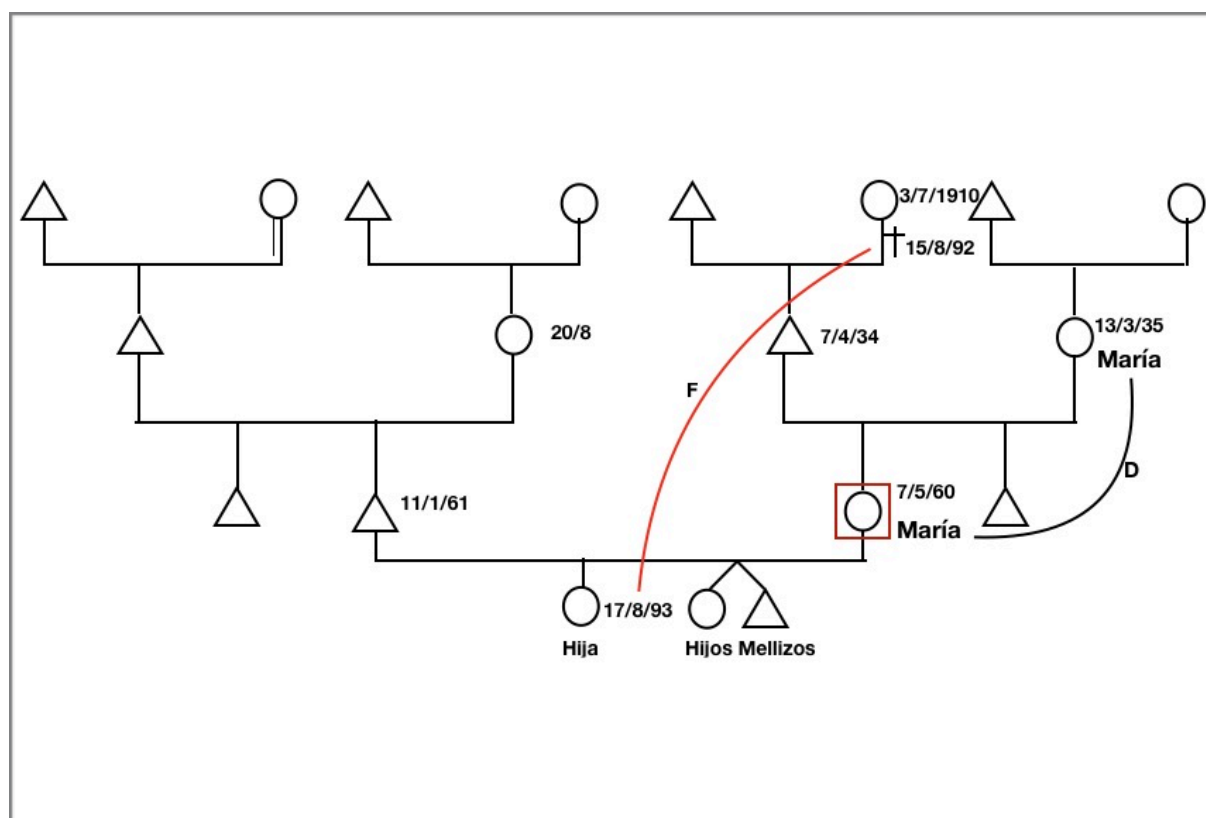

Terapia Atávica



¹Derechos reservados. Prohibida la reproducción total o parcial de este escrito. Queda prohibido su incorporación a redes social, páginas o cualquier tipo de medio informático, como también su impresión, copias, grabaciones, videos del texto aquí expuesto. La infracción a dichos derechos puede constituir un delito contra la propiedad intelectual. Copyright© 2010 Terapia Atávica.

2Los primeros es analizar esos vínculos que heredamos a lo largo de la historia familiar. Son esas conexiones que se fueron construyendo en el Árbol Genealógico y Transgeneracional, que de alguna manera u otra nos condicionan y son los cimientos para nuestros descendientes.

Todas las costumbre, hábitos, creencias, valores, el desenvolvimiento en general, la forma y manera de mando son unas de los tantos códigos que Es encontrar esa historia que se encuentra escondida detrás de la verdadera historia.

Por costumbre tenemos la condición de ocultar aquello que nos fue doloroso o políticamente no sería aceptado por nuestro clan familiar, apoyando así todos los siguientes pasos que a la larga, sin resolverlo, repetiremos nosotros o algún descendiente.

Aquí no se trata de culpar a nadie, es tomar consciencia, es la oportunidad de reflexionar y comprender que nuestro antepasado actuó de la misma forma, en base a creencia, costumbres y formas de vida que uno imita o le salen de manera innata, por herencia, y muchas veces no se adaptan a nuestra época o situación de vida. llevamos una información inconsciente heredada , que a nuestros ancestros les ha servido para sobrevivir pero que quizás ya no es adaptable a nuestro entornos y circunstancias.

..... lo vivido ante situaciones de conflictos biológicos y una memoria psíquica donde las creencias, hábitos y forma de vida reaccionamos como nuestros ancestros

“Lo que niegas te somete, lo que aceptas te transforma” C.G.Jung.

Donde buscar nuestras afinidades ancestrales:

LA ENFERMEDAD:

Si yo padezco una enfermedad..... La mayoría de las enfermedades no son hereditarias lo que realmente se hereda, por distintas razones, es la misma experiencia de vida. Por

Derechos reservados. Prohibida la reproducción total o parcial de este escrito. Queda prohibido su incorporación a redes social, páginas o cualquier tipo de medio informático, como también su impresión, copias, grabaciones, videos del texto aquí expuesto. La infracción a dichos derechos puede constituir un delito contra la propiedad intelectual. Copyright© 2010 Terapia Atávica.

3ejemplo: Si tenemos diabetes mi padre y yo, buscaremos en el árbol si la abuela o alguien más arriba tuvo diabetes.

Sabemos que todas las enfermedades tienen un sentido biológico. Es cuando con el pensamiento no encontramos una respuesta una emoción que pasa el límite de tolerancia admitido, también se dice que es una situación aguda, que sucede de manera imprevista es vivido en soledad, tal vez no lo pueda contar o no tengo a quien, es ahí donde envía a nuestro corte cerebral y para saber que nos estamos desviando de camino lo somatizará en el órgano que corresponda.

..... , lo son también una insuficiencia respiratoria, una artrosis, enfermedades neurológicas, las parálisis, Parkinson, etc. ... (más adelante lo veremos). Poco a poco irás descubriendo qué enfermedades llevan más carga de tu Árbol Genealógico.

POR EVENTOS:

Algo que me sucede a mí y cuestiona mi vida entera, le ha sucedido a un ancestro. Por ejemplo: Una mujer tiene un accidente laboral a los 22 años y queda con invalidez parcial.

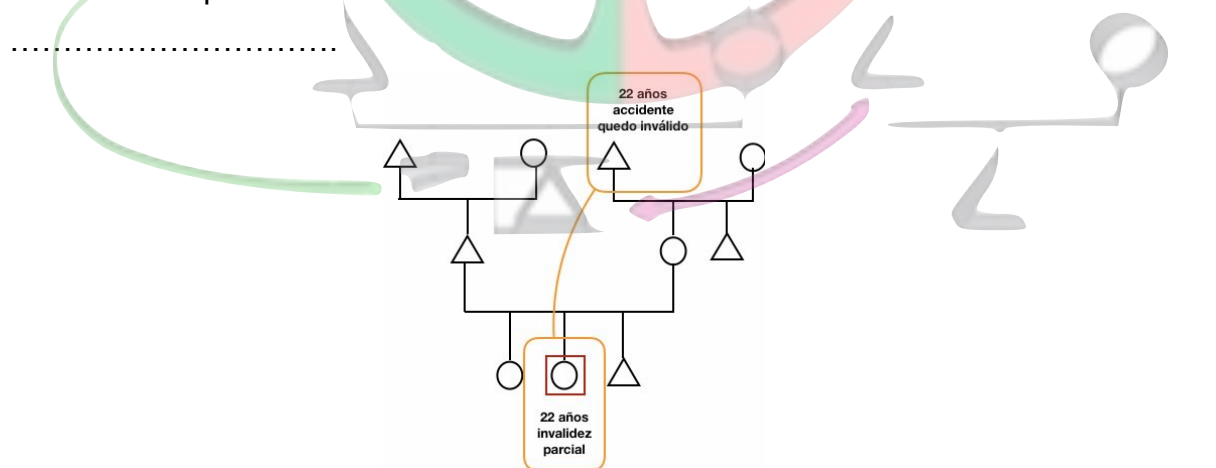

Derechos reservados. Prohibida la reproducción total o parcial de este escrito. Queda prohibido su incorporación a redes social, páginas o cualquier tipo de medio informático, como también su impresión, copias, grabaciones, videos del texto aquí expuesto. La infracción a dichos derechos puede constituir un delito contra la propiedad intelectual. Copyright© 2010 Terapia Atávica.

⁴También está el caso de Sandra de 41 años, casada, con tres hijos un trabajo estable, con un buen pasar, salvo cuando se acercan las navidades. En el mes de agosto comenzamos a trabajar su situación. Me cuenta que estos últimos 5 años vive alguna situación dramática en el seno familiar, que no le permite disfrutar de las fiestas. a los 36 años vivió una experiencia traumática que le condicionó el resto de su vida. Vio él, 23 de diciembre, como su hermano, con problemas financieros, se quitaba la vida. Por algún motivo todavía más profundo, Sandra era la más afectada ante estas experiencias, siguió sintiendo ese dolor e inconscientemente no permitiendo disfrutar de esas fechas tan especiales. Trabajamos, realizamos los protocolos de Liberación correspondiente logrando así que estas fiestas las disfrutara como de niña.

EL RANGO DE HERMANDAD:

Hay que , así como hijos fuera del matrimonio, para calcular el número de hermano que soy.

Cuando nacemos tenemos un dorsal que es el número de hijo que soy. Recordad que tenemos que contar los abortos como hijos.

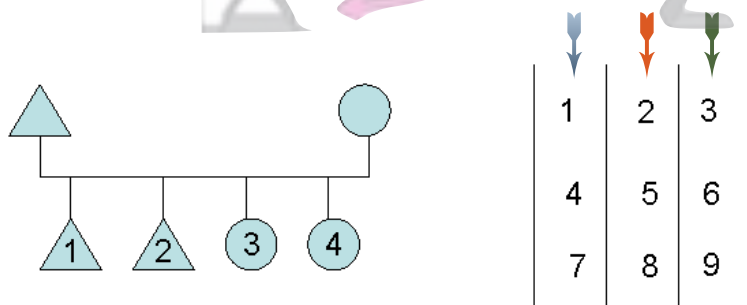

Hay

Tienen la misma memoria, pueden amarse o repudiarse.

- 1 - 4 - 7
-
- 2 - 5 - 8

⁴⁴Derechos reservados. Prohibida la reproducción total o parcial de este escrito. Queda prohibido su incorporación a redes social, páginas o cualquier tipo de medio informático, como también su impresión, copias, grabaciones, videos del texto aquí expuesto. La infracción a dichos derechos puede constituir un delito contra la propiedad intelectual. Copyright© 2010 Terapia Atávica.

5En numerología significa que:

1,4 y 7 , están hechos de barra

3,6 y 9, están hechos de círculos

2,5 y 8, son barras y círculos.

Vamos a un ejemplo:

*Una mujer es la cuarta de sus hermanos, recuadrada en rojo, tendrá afinidad con el primer hermano.

....., en este caso es su madre que es la cuarta hija, ó el 1 que si observamos es un aborto.

Por lo tanto tendrá afinidad con su hermano mayor y con su madre, pueden

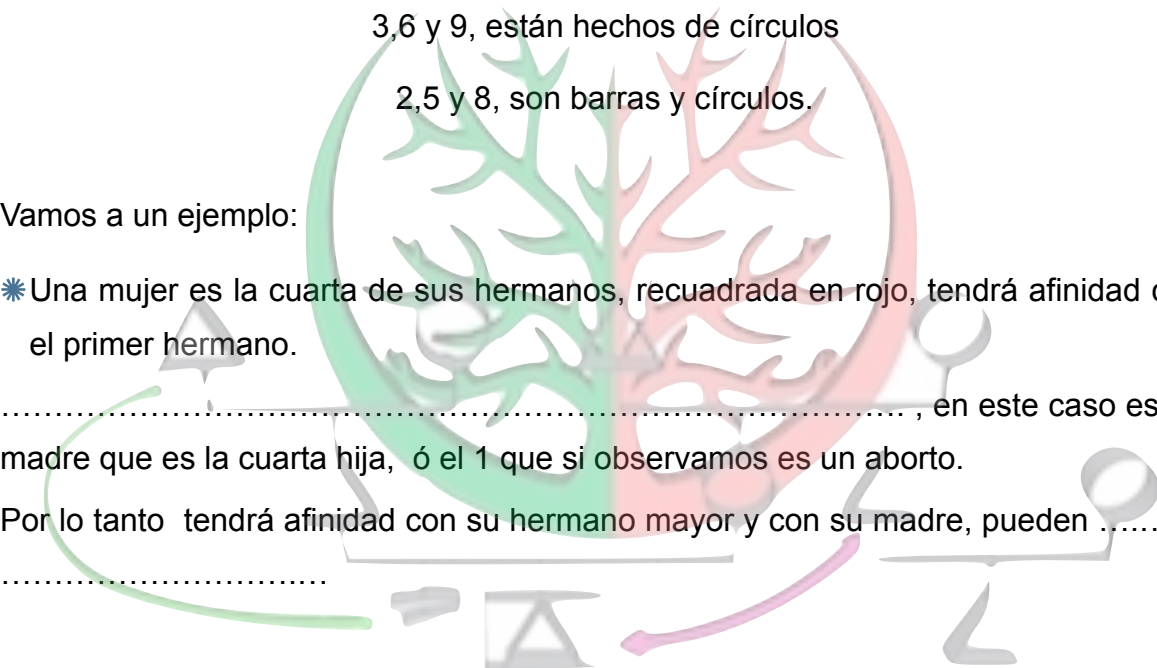

Dibujar la simbología

NOMBRE Y APELLIDOS:

Es a un hijo. También podemos buscar qué significado tiene: Si era un nombre de moda en la época, si era el título de una obra, o quizás el nombre de un ex novio de la madre, con quien no la dejaron casar.

En caso

Si te llamas igual que tu abuela, o cualquier otro miembro del clan, tienes la memoria de ella, tanto positiva como negativa.

55Derechos reservados. Prohibida la reproducción total o parcial de este escrito. Queda prohibido su incorporación a redes social, páginas o cualquier tipo de medio informático, como también su impresión, copias, grabaciones, videos del texto aquí expuesto. La infracción a dichos derechos puede constituir un delito contra la propiedad intelectual. Copyright© 2010 Terapia Atávica.

Dibujar la simbología



⁶Con el apellido no hay mayor problema, a menos que se lo hayan cambiado.

- ✱ En este caso, podemos ver que el consultante se llama Joan al igual que su abuelo materno.

Esta muy preocupado porque se ve, con 35 años, muy lejos de formar una pareja estable. No le faltan oportunidades, pero de una forma u otra no se mantiene la relación.

El cliente había comentado que su madre desde siempre quiso llamar , a su primer hijo varón, Joan como su padre. Las primeras en nacer fueron mujeres y cuando llego el, sin dudarlo, lo llamaron Joan.

Su madre creía que su tercer hijo sería también una niña.; el asombro fue tal, en el momento de su llegada, (le cuenta siempre su madre), que la vida, desde ese día, tuvo un sentido muy diferente.

Le pregunte de la relación de su madre con su abuelo Joan. Cuenta que ella sentía pasión, era un ejemplo de hombre, siempre la acompañaba a todos lados, manteniendo el respeto padre hija.

<Mi abuelo falleció antes de que naciera mi hermana mayor. La familia comentaba que a mi madre le falta vida hasta que llegue yo. Siempre dice que soy la luz de su vida>

..... De alguna forma el consultante siente que no puedo abandonar a la familia , como así también su madre no permite, inconscientemente, ser abandonada nuevamente.

Trabajamos con los protocolos correspondiente y hoy en día Joan esta feliz mente casado y a la espera de su primer hijo.

⁶Derechos reservados. Prohibida la reproducción total o parcial de este escrito. Queda prohibido su incorporación a redes social, páginas o cualquier tipo de medio informático, como también su impresión, copias, grabaciones, videos del texto aquí expuesto. La infracción a dichos derechos puede constituir un delito contra la propiedad intelectual. Copyright© 2010 Terapia Atávica.

⁷Son dobles por nombre aun cuando se de de manera masculina o femenina: Juan-Juana, Angel- Angeles, etc.

TABLA MENSUAL DE VÍNCULOS:

Esta tabla nos ayudaráa travez del Árbol Genealógico Transdimensional.

Hace referencia los 12 meses del año. Esta basada en la numerología.

La búsqueda se realiza en una Cuando hablemos de dobles veremos que puede coincidir uno o varios miembros de la familia, con el mismo mes de nacimiento tres meses, que sería la fecha concepción, a 6 meses que estaría en linea maestra o a 9 meses que sería la fecha de nacimiento del ancestro; manteniendo la cantidad de 10 días mas menos de nuestro consultante.

A medida que profundicemos con el estudio y los casos de afinidades, iremos entendiendo, de forma más clara , como funciona la tabla.

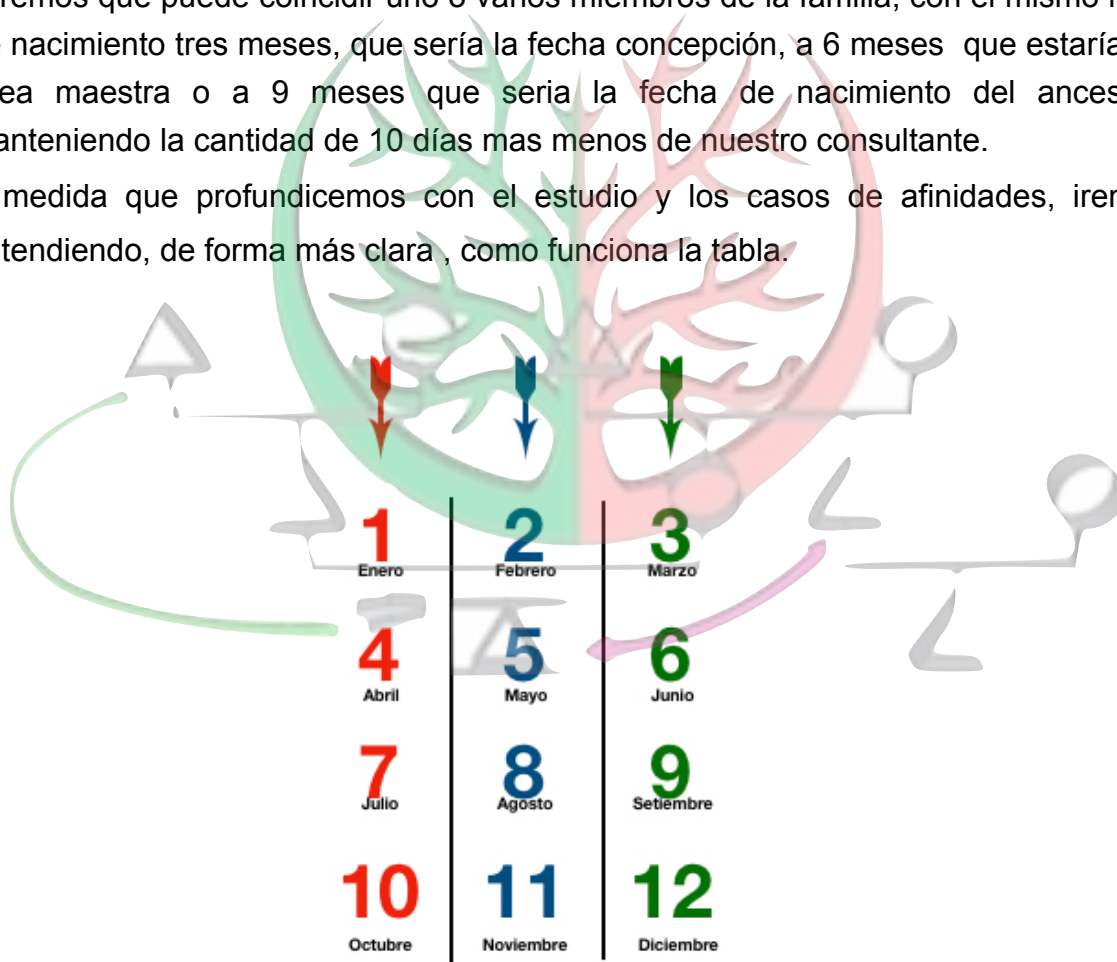

⁷⁷Derechos reservados. Prohibida la reproducción total o parcial de este escrito. Queda prohibido su incorporación a redes social, páginas o cualquier tipo de medio informático, como también su impresión, copias, grabaciones, videos del texto aquí expuesto. La infracción a dichos derechos puede constituir un delito contra la propiedad intelectual. Copyright© 2010 Terapia Atávica.

LA FECHA DE CONCEPCIÓN:

8.....
 o la fecha de concepción de un ancestro coincide con la fecha de nacimiento del consultante.

Dibujar la simbología

- * El consultante nació el 4/11. Para nacer en esta fecha, con 9 meses de gestación, tuvo que ser concebido el 4/2 (7 a 10 días más o menos).

LA FECHA DE NACIMIENTO:

Misma fecha de nacimiento: 7 a 10 días, + o –, del consultante.

.....

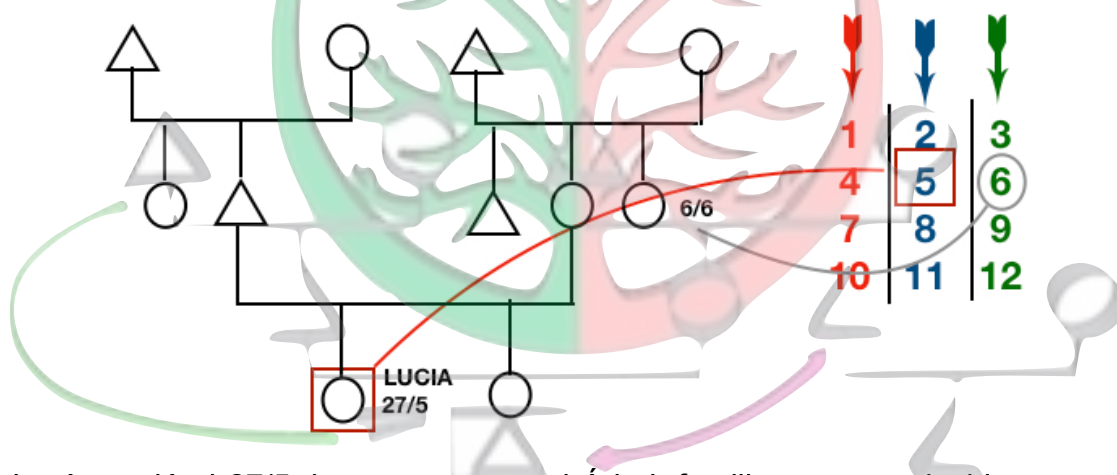

- * Lucía nació el 27/5, buscaremos en el Árbol, familiares que coincidan, con diez días más o menos de su nacimiento. Si la fecha de nacimiento del consultante está en los últimos días del mes, como es este caso, buscaremos ancestros nacidos del 17 de mayo hasta el 6 de junio.

⁸⁸Derechos reservados. Prohibida la reproducción total o parcial de este escrito. Queda prohibido su incorporación a redes social, páginas o cualquier tipo de medio informático, como también su impresión, copias, grabaciones, videos del texto aquí expuesto. La infracción a dichos derechos puede constituir un delito contra la propiedad intelectual. Copyright© 2010 Terapia Atávica.

En el siguiente gráfico lo veremos con mas claridad.

9 Lucia nace el 27 de Mayo y su tia, hermana menor de su madre, el 6 de Junio.

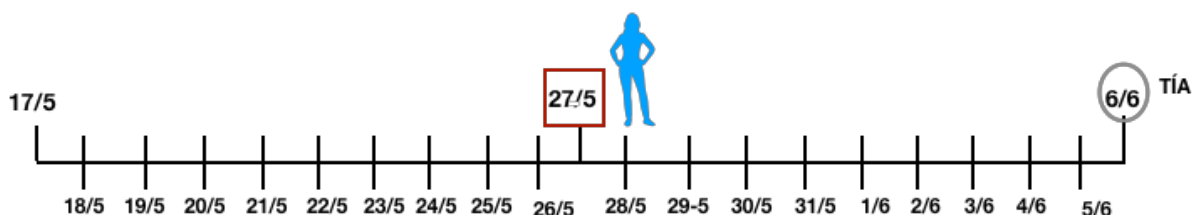

..... o una misma problemática, enfermedad, oficio, parecido físico, significa que hay una afinidad, en este caso de denomina ser doble, podemos cargar con dinámicas inconscientes familiares que de alguna manera influye en nuestra vida, en nuestras elecciones ,fracasos, éxitos , relaciones. Se da por hecho que si repito una misma historia llena de éxitos, felicidad no cambiaré nada. Da igual el tiempo transcurrido entere ellos, en el Transgeneracional se mantiene toda esa información.

Podemos vivir la misma problemática o hacer lo opuesto complementándolo.

Si por ejemplo un joven que es doble de su abuelo , que siempre esta enfermo, va muy seguido al médico, puede reparado, siendo médico. Se vive y se siente como propio e inconscientemente busca una solución , como es en este caso , haciendo médico. que hace a este vinculo tan solido que uno puede llegar a dejar de vivir su propia vida dejando atrás su verdadera identidad.

LA FECHA DE MUERTE:

En el capítulo "Conceptos para tener en cuenta por fechas" veremos detalladamente cuándo al consultante le coincide la fecha de un ancestro muerto con su fecha de nacimiento o concepción. o al menos durante su gestación su familiar muere que influencia tendrá en él. Si la muerte fue inesperada, con sufrimiento, voluntaria, etc.

99Derechos reservados. Prohibida la reproducción total o parcial de este escrito. Queda prohibido su incorporación a redes social, páginas o cualquier tipo de medio informático, como también su impresión, copias, grabaciones, videos del texto aquí expuesto. La infracción a dichos derechos puede constituir un delito contra la propiedad intelectual. Copyright© 2010 Terapia Atávica.

LA IDENTIDAD SEXUAL:

Son problemas existenciales o problemas sexuales.

“.....”

10 LAS SEMEJANZAS:

Puede ser física o comportamental: mismas expresiones, tics, facciones, etc.

EL HIJO ADOPTIVO:

Primer punto a saber, el inconsciente no distingue entre lo real o simbólico, por lo tanto los hijos adoptivos son hijos reales. El trato educación, cuidado es igual para todos., como también serán abuelos, tíos , hermanos. Todos sentirán las emociones en base al rol que ocupen en el clan familiar.

Es igual para los padres biológicos la búsqueda del hijo la espera como para los adoptivos, deberas buscar hacer el proceso y esperar. Desde el inicio la emociones son iguales.

Todos somos uno, en mucho.....

..... Siempre encontramos sucesos y acontecimientos ancestrales repetidos. Son pocos los casos que conocemos de padres adoptivos con información de los padres biológicos pero eso nos ha servido para entenderlo un poco más a fondo.

Recordemos
.....!

El hijo adoptivo ocupará en el rango de hermandad, la ubicación desde el momento que se unió al clan familiar identificando con triangulo y circulo, tratándose del sexo que corresponda con línea de puntos. Por encima de nuestros hermanos siempre debe estar la **línea vincular**, que une a sus padres.

Como verán la niña adoptada pasa hacer la cuarta del clan aunque tenga dos años más que su hermanita. Esto nos indica que la adopción se realizo después de dos abortos y del nacimiento de una niña que en la edad se su integración a la familia tenia 3 años.

Derechos reservados. Prohibida la reproducción total o parcial de este escrito. Queda prohibido su incorporación a redes social, páginas o cualquier tipo de medio informático, como también su impresión, copias, grabaciones, videos del texto aquí expuesto. La infracción a dichos derechos puede constituir un delito contra la propiedad intelectual. Copyright© 2010 Terapia Atávica.

Dibujar la simbología

¹¹Para el estudio del árbol debo considerar la fecha de cumpleaños biológico como la fecha de union al clan . Esto será útil para buscar sus vínculos como doble, Síndrome aniversario, Fantasma, Heredero Universal entre los mas relevantes.

En de su incorporación a la familia.

Aun teniendo datos concretos de la familia biológica, como nombre de los padres, fechas, profesiones, eventos, etc. Desde la incorporación a la familia adoptiva quedará toda esa información nula. En un seminario del Dr Bruce H. Lipton , se hablo de la información a travez de la epigenética que se incorpora al nuevo integrante. Con el tiempo es muy seguro que la niña adopte familia.

En mi país Argentina, tuvimos una época donde hubo muchos desaparecidos. Abuelos cuidaban de sus nietos. En muchos casos para evitar el sufrimiento del pequeño, ocultaron esa información y así evitar dolores emocionales, para dejar de recordar estas duras penas, y criaron a su nieto como hijo. Biológicamente en el estudio del Árbol ellos ocuparan el lugar que legítimamente le corresponde, es de ser Abuelos.

Hay casos que, y se hacen llamar papá y mamá y ellos lo consideran un hijo legítimo. En el estudio del árbol ellos deberán ocupar el lugar que les corresponde que será de tíos.

En estos casos es importante indagar bien a fondo las adopciones. Suelen haber programas muy cerrados, se sino a toda la familia. Es leo que llamamos Los secretos familiares.

Suele haber adopciones en otros países con distintas costumbre e idioma. Muchos de estos niños, con una cierta edema, tienen ya nombre del que se identifican. Si los padres adoptivos deciden cambiar el nombre, para el estudio Transgeneracional se considerará el nombre puesto por los padres adoptivos.

Derechos reservados. Prohibida la reproducción total o parcial de este escrito. Queda prohibido su incorporación a redes social, páginas o cualquier tipo de medio informático, como también su impresión, copias, grabaciones, videos del texto aquí expuesto. La infracción a dichos derechos puede constituir un delito contra la propiedad intelectual. Copyright© 2010 Terapia Atávica.

En estos casos debemos tener en cuenta , para trabajar en el estudio de la Genealogía, él porque de ese nombre, sí es en memoria de un ser querido, un hermanito fallecido, una ex pareja, etc. Es muy importante.

Hay niños que no llegan aceptar que fueron de alguna manera abandonados, Desde el momento que saben de su adopción comienzan por un lado a encontrarle sentido al rechazo que siente por sus padres adoptivos y comienzan la búsqueda de su familia biológica. En estos casos en descubrir el Proyecto Sentido que tenían los padres meses antes de comenzar la tramitaciones de la adopción.

LOS PADRINOS DE BAUTIZO:

¹²Los padrinos, Por eso, en determinados casos, se puede reparar un drama relacionado con ellos, como si formaran parte del clan familiar.

EL SANTO:

Nazco el día del abuelo. O a la inversa: el día de mi Santo muere o nace el abuelo, también estaría ligado a su historia.

LA PROFESIÓN:

También podemos ser , tal vez hay o hubo mas familiares que realizaron mi misma profesión.

Normalmente reparamos inconscientemente con la profesión. Buscaremos en el Árbol Transgeneracional, y mas aun cuando el oficio que realizo se viene repitiendo en varias generaciones,en secreto.

Cuando reparamos con una profesión o no no gusta nada, o nos dedicamos vocacionalmente pero no ganamos dinero. Poco a poco nos daremos cuenta de que la elección de la profesión está relacionado con un programa inconsciente.

Muchas veces ocurre que elhasta llegamos a maldecirlo. Somos consciente que en esta sociedad debemos trabajar. Si estamos en una actividad que nos agrada pero existe una carga emocional inexplicable que hace que no la realice a gusto, te recomiendo que busque en tu clan quien tiene la misma profesión.

Derechos reservados. Prohibida la reproducción total o parcial de este escrito. Queda prohibido su incorporación a redes social, páginas o cualquier tipo de medio informático, como también su impresión, copias, grabaciones, videos del texto aquí expuesto. La infracción a dichos derechos puede constituir un delito contra la propiedad intelectual. Copyright© 2010 Terapia Atávica.

Todas las profesiones estan reparando algo. Veremos algunos simbolismos dado a cada profesión u oficio:

ABOGADO – JUEZ:

Todas con salvar las injusticias del clan.

ACTOR:

Es un tema de desvalorización.
sienten que son apreciados por su público. Ven que pueden dar una imagen distinta a la suya.

AGENTE INMOBILIARIO:

Repara el territorio,..... la tierra.

¹³AGENTE DE VIAJES:

Viajar es lo contrario de estar encerrado. Es alguien que se ahoga, no puede estar encerrado, necesita viajar.SU

localidad, porque pasaban hambre, exiliados por motivos políticos...

El agente de viajes viaja para el placer, es decir , repara un viaje que ha sido doloroso o dramático.

AGRICULTOR:

Buscaremos Para nutrir al mundo. También puede estar relacionada con la madre (trabajan la madre tierra).

BANQUERO, CONTABLE, ECONOMISTA:

Repara las herencias, ruinas, deudas, problemas de alguien que extorsionaron. Pudo haber ocurrido una expoliación. Todo es por historias de dinero.

BOMBERO :

Repara el fuego y también salva vidas, Algún suceso doloroso relacionado con el fuego o accidente, que sufrió alguien del clan.

En el fuego simbólico hay diferentes posibilidades: Quiero apagar la fuerza del padre porque maltrata a mi madre, o el padre es un hombre infiel (caliente) y quiero apagar ese calor o apagar el fuego sexual de algún miembro de la familia.

COCINERO:

Tiene que ver con la familia, con reunir a la familia, es ofrecer comida.

Cuando invitas a tus amigos a un restaurante estas llevando a la familia. Hay que buscar:

- ☞.....f.
- ☞Peleas dentro de la familia.
- ☞Desaparecidos:, invito a mis amigo que serian como mis hermanos simbólicos.

COMADRONAS:

Niños o mujeres que mueren en el parto.

14COMUNICADOR o PERIODISTAS:

Está reparando la comunicación con la familia, familias que han emigrado. Tener en cuenta el la rama de periodismo o comunicador te dará pistas importantes.

CURAS y MONJAS:

Aliviar o ayudar a la familia. Familias donde ha habido mucho sufrimiento, han pecado mucho. También suelen buscar al padre (Dios)

DENTISTA:

Cuando vamos al dentista no podemos hablar, el que habla es el dentista, sería por tanto problemática de secretos en la raíz del clan.

También e....., que está en los dientes (cada diente tiene una información ancestral).

DEPENDIENTE, COMERCIANTE:

Tiene relación con los productos que venden:

Si vendes ordenadores tiene que ver con el padre (reparas que fue ausente o que estuviste muy unido a él);

Si vendes flores tiene que ver con la fecundación (de la flor viene el fruto), puede haber problemas de fertilidad en el clan.

Si familiar...

Derechos reservados. Prohibida la reproducción total o parcial de este escrito. Queda prohibido su incorporación a redes social, páginas o cualquier tipo de medio informático, como también su impresión, copias, grabaciones, videos del texto aquí expuesto. La infracción a dichos derechos puede constituir un delito contra la propiedad intelectual. Copyright© 2010 Terapia Atávica.

DISEÑO INDUSTRIAL:

Tiene que ver con el padre. La industria es para producir y trabajar, es el padre. El diseñador en general es una forma de crear alguna figura ideal dentro de la familia.

ECOLOGISTA:

Tiene Al proteger la tierra proteges a la madre. Es una manera simbólica de proteger a la madre de las agresiones de la familia . Buscar si la madreal criar sus hijos.

EDITOR, ESCRITOR:

Tiene que ver con la historia de la familia. Todos los seres humanos en un momento de la vida tenemos el deseo y la necesidad de escribir. Es una forma de poder En la juventud la necesidad de escribir y de expresarnos es para hacer valer nuestras creencias, hasta llegar a la madurez donde la escritura nos cuenta nuestra historia.

15 ESTETICA , PELUQUERO:

Repara, es maquillar la imagen del clan. Buscar infidelidades. Debo ponerme guapa para que mi pareja no se quiera ir con otra.

INFORMATICO,MATEMATICO,TELECOMUNICACIONES ELECTRICISTA:

Es el cerebro masculino, la lógica. Es buscar al padre.

MAESTROS, EDUCADORES, INSTITUTRICES:

Todo lo referido a educación de los niños, pudo haber alguien que no pudo estudiar o ir a la escuela. a nivel de enseñanza.

MASAJISTA, FISIOTERAPEUTA:

Masaje suave y relajante en la epidermis, está relacionado con los conflictos de separación. Falta

Masaje profundo, de músculo y dermis, como los fisioterapeutas: dan movilidad a la persona que viene con es decir, simbólicamente dan vida a un cuerpo inmóvil (muerto). Es querer dar vida a un muerto.

MÉDICO, ENFERMERO, TERAPEUTAS:

Relacionado con la salud del clan familiar. Repara buscando la cura para alguien de su clan. o primeros años de vida , sus padres o algún familiar vivieran una situación de salud importante.

PANADERO:

Tiene que ver con la familia. El trigo también es el padre; falta de contacto. El agua utilizada en el pan esta relacionada con madre.

El.....

PASTELERO:

También tiene que ver con la familia., reunión de gente en un festejo, "se reúne la familia".

PEDIATRA, ASISTENTE SOCIAL:

Niños

POLICIA, GUARDIA CIVIL, MILITARES, MOSSO DE ESCUADRA, DELINCUENTES:

¹⁶Tiene que ver con el padre, relacionada con la búsqueda de la autoridad (del padre . Cómo, va a buscar a los militares para buscar un, porque los militares son la autoridad, las órdenes, y la disciplina .

Del mismo modo el delincuente hará tonterías en búsqueda de la autoridad.

POLITICO , SINDICALISTA, CORRUPTO:

Es una historia de ocupar un lugar en el clan.

Tiene o La política es dinero y poder, es decir territorio. Hay que buscar historias de no reconocimiento en el territorio.

PSICOLOGO-PSIQUIATRA:

Solucionar problemas psicológicos de la familia. Ausencia de madre. Entender lo que ocurre en la familia.

QUIMICO:

Es la madre porque la química es la tierra –

Derechos reservados. Prohibida la reproducción total o parcial de este escrito. Queda prohibido su incorporación a redes social, páginas o cualquier tipo de medio informático, como también su impresión, copias, grabaciones, videos del texto aquí expuesto. La infracción a dichos derechos puede constituir un delito contra la propiedad intelectual. Copyright© 2010 Terapia Atávica.

SASTRE, COSTURERA:

Reparar la piel, es decir, reparar separaciones en la familia.

¹⁷SEGURIDAD SOCIAL:

Tiene que ver porque es la que da el alimento, en este caso económico.

TRADUCTOR:

Tiene que ver con idiomas extranjeros, viajes, la relación con diferentes países, matrimonios mixtos, etnias diferentes.

TRANSPORTISTA:

Acestros muertos en atropellos.

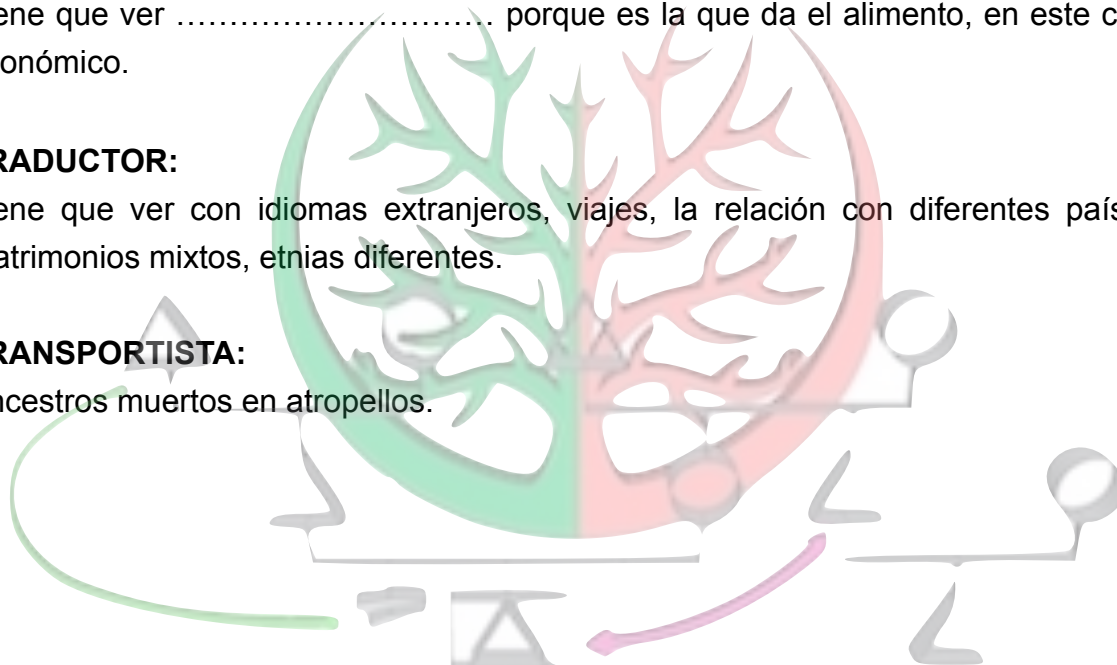

¹⁷Derechos reservados. Prohibida la reproducción total o parcial de este escrito. Queda prohibido su incorporación a redes social, páginas o cualquier tipo de medio informático, como también su impresión, copias, grabaciones, videos del texto aquí expuesto. La infracción a dichos derechos puede constituir un delito contra la propiedad intelectual. Copyright© 2010 Terapia Atávica.